

GEBRUIKSHANDLEIDING

SOFTWARE

EV-07/EV-04/EV-06/EV-10/MS5x

mijnSOS.nl

Installeren software

Ga naar mijnSOS.nl en klik onderaan de pagina op de link [downloads](#). Op deze pagina staan een aantal manieren om de tracker in te stellen, de tweede manier is via de software. Bij het tweede kopje staat een knop met een link waarmee de software kan worden gedownload als zipbestand.

Bij het downloaden verwijderen de meeste virusscanners twee bestanden die noodzakelijk zijn voor de verbinding met het EV-10 horloge en de EV-04 noodknop. Maak een nieuwe map aan op een locatie naar keuze, voeg deze map toe als uitzondering in uw virusscanner en plaats het gedownloade zipbestand hierin. Als u het zipbestand hierin uitpakt blijven alle bestanden behouden. Controleer na het uitpakken of de volgende twee .dll bestanden zich in de map genaamd *evd* bevinden:

Naam	Gewijzigd op	Type	Grootte
.evd	27-8-2024 11:59	Bestandsmap	
AdbWinApi.dll	27-8-2024 11:59	Toepassingsuitbre...	96 kB
AdbWinUsbApi.dll	27-8-2024 11:59	Toepassingsuitbre...	62 kB
cmd.bat	27-8-2024 11:59	Windows-batchbe...	1 kB
evd	27-8-2024 11:59	Bestand	7.157 kB
evd.exe	27-8-2024 11:59	Toepassing	4.465 kB

Openen van de software

Open vervolgens de map met de software en dubbelklik op het bestand genaamd *ParamEditTool.exe*.

Naam	Gewijzigd op	Type	Grootte
evd	27-8-2024 11:59	Bestandsmap	
html	27-8-2024 11:59	Bestandsmap	
jre	27-8-2024 11:59	Bestandsmap	
libs	27-8-2024 11:59	Bestandsmap	
logs	27-8-2024 11:59	Bestandsmap	
static	27-8-2024 11:59	Bestandsmap	
temp	28-11-2024 13:46	Bestandsmap	
eview.ico	27-8-2024 11:59	ICO-bestand	10 kB
ParamEditTool.exe	27-8-2024 11:59	Toepassing	173 kB
ParamEditTool.ini	27-8-2024 11:59	Configuratie-inste...	1 kB
ParamEditTool-0.10.0-runnable.jar	27-8-2024 11:59	JAR-bestand	633 kB

Als het goed is opent de GPS Tracker Parameter Editor nu en krijgt u het volgende scherm in beeld.

Aansluiten van de tracker

Sluit uw tracker aan op uw computer via de meegeleverde USB-kabel.

EV-07 / EV-06: Klik de magnetische oplader op de tracker en sluit de andere kant van de kabel aan op een USB-poort van uw computer.

EV-04 / MS5x / EV-10: Plaats de tracker in de meegeleverde docking station en verbind met de USB-kabel de docking station met uw computer.

Model selecteren

Voordat de tracker kan worden ingesteld moet in de software het model van de tracker worden geselecteerd. Het model vindt u op de doos van de tracker.

Klik in het menu op de knop *Model* en selecteer vervolgens het model van uw tracker. Het geselecteerde model verschijnt vervolgens onder aan de pagina.

Let op:

- De software maakt geen verschil tussen de EV-07B en de EV-07BX-E, kies voor beide trackers de optie EV-07B.
- Kies voor het MS5x alarm horloge het modelnummer EV-05.

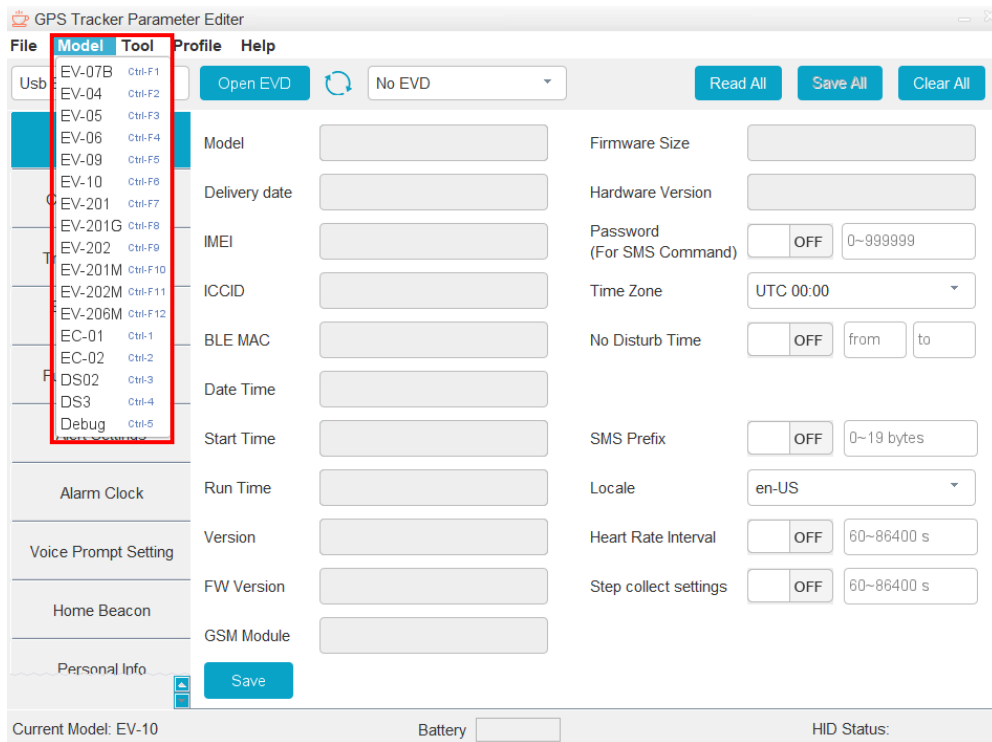

- **EV-07B(X-E) / EV-06:** Klik na het selecteren van dit model op de knop *Read All*. Vervolgens verschijnen alle huidige instellingen in beeld.
- **EV-04 / MS5x / EV-10:** Klik eerst op het ververs icoontje naast de *Open EVD* knop en wacht totdat er een code in het vakje daarnaast verschijnt. Klik daarna op de knop *Open EVD* en wacht vervolgens even tot de knop verandert naar *Close EVD*. Klik daarna op de knop *Read All* en alle huidige instellingen verschijnen in beeld.

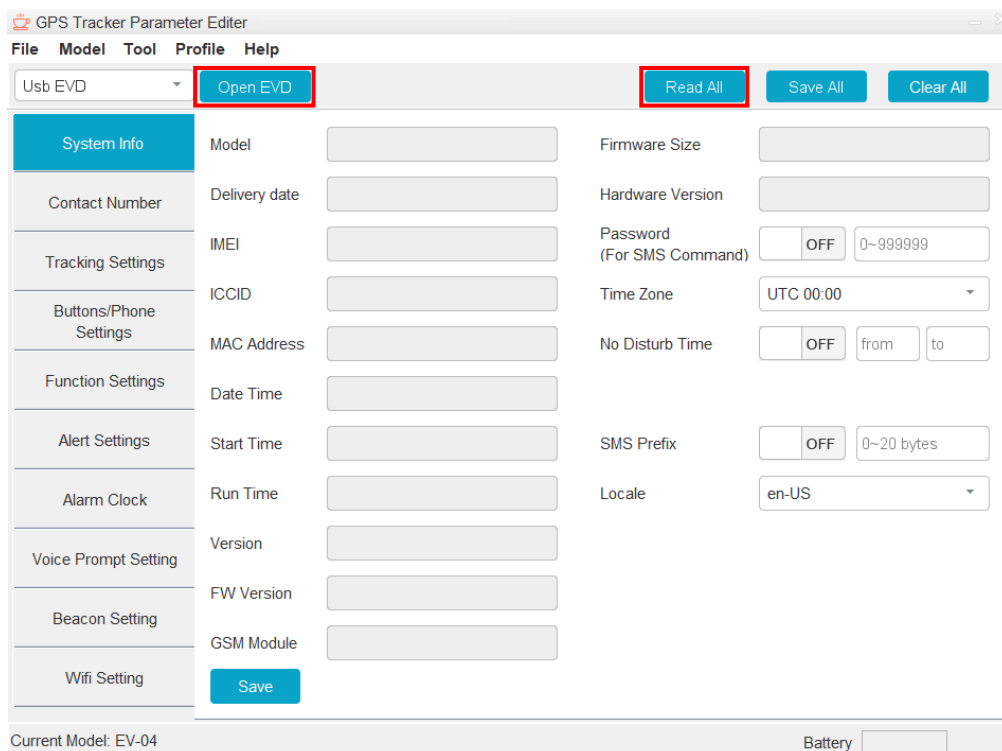

Instellen van de tracker

U kunt nu de instellingen van de tracker veranderen.

Let op: Deze software is voor geavanceerde instellingen. Verander geen dingen waarvan u de achtergronden niet kent.

Alle tijden die u in de software vindt zijn in seconden, behalve de kloktijden met het formaat xx:xx. Bij het invoeren van tijd is dus geen S, M of H nodig voor seconden, minuten of uren achter het getal.

Links in beeld vindt u de verschillende tabbladen met instellingen, u kunt hiertussen wisselen om de instellingen naar keuze te vinden. Klik na het veranderen van een instelling onder aan de pagina op de knop *Save*.

Let op: *Save* slaat alleen de instellingen van het huidige tabblad op, klik dus voor het wisselen tussen tabbladen op de knop *Save* als u iets veranderd heeft.